臺灣日日新報
夕刊
八月二十一日

泰佛印の國境劃定 第一回三國會議開く
西貢で和かに議事進む

【サイゴン二十一日發同盟】東亞の盟主日本が主役となつてタイ、カンボヂヤにタイ佛印新國境を設定すべき歴史的な國境劃定事業の第一歩として三國委員第一回會議は二十一日午前九時（サイゴン時間）からサイゴン市廳で開催された、日本から矢野委員長以下全委員、佛印側デエランス首席以下正式委員八名、タイ國ルアン・シツト・サヤマカーン首席以下十名の三國委員は定刻九時日本側委員を先頭に會議場に臨んだ、會議中央は日本側、その右佛印側これに對してタイ側委員席が設けられ、先づ矢野委員長席から日本語で開會の辭を述べ、佛、タイ兩國首席からも夫々挨拶を行つた後議事に入つた、事務局の構成委員會運用規則の決定、小委員會設置の件等極めて和かな空氣裡に議事は進められ同十一時三十分委員は夫々日本語の正文に署名決定の議事は滯りなく決定、第一回本會議は無事終了、茲に國境劃定の大事業は幸先良きスタートを切つた尚同會後左の如き共同コンミユニケが發せられた

國境劃定委員會第一回本會議は八月二十一日午前九時サイゴン市廳において開催せられ矢野議長開會の辭及び佛タイ兩國首席委員の挨拶ありたる後、議事に入り事務局の構成委員會の運用に關する内部規則の作成及び二小委員會設置を滿場一致を以て可決の上閉會せり、右二個の小委員會は夫々國境劃定の順序方法等の研究並びに非武装地帶に關する規定の履行に關する研究に着手することとなれり

日本の極東動向に 英國は重大關心
英國政府當局筋發表

【ニユーヨーク二十日發同盟】APロンドン電に據れば英國政府當局筋は二十日日本の極東における今後の動向は英國にとつて極めて重大なる關心事であると發表したが右は恐らく英國はタイ國に對してタイ國の獨立は英國の武力によつて維持せられる旨の一般保證を與へたものと解されると報じてゐる

在伊キユーバ領事館の閉鎖を要求

【ローマ二十一日發同盟】イタリア政府はキユーバ政府の國内イタリア領事館閉鎖に對抗在イタリアのキユーバ領事館を來る九月五日を期限として閉鎖するやう要求し、九月五日を期限としてドイツよりの退去方を求めた、其の理由はキユーバ領事館が正規の任務遂行以外ドイツの安寧秩序維持に有害な活動をなして居る事實が判明したためであるとドイツ政府は主張してゐる

日本の對泰要求説 全く事實無根
泰國政府聲明を發す

【ニユーヨーク二十日發同盟】バンコツク發UP電に依るとタイ國政府は二十日最近日本が諸種の要求をタイ政府に提出したとの噂を否定左の如く聲明した

日本がタイ國に對し過去十八日間に諸種の要求を提出し回答を求めたとの噂が一部に行はれてゐるがこれは全然事實無根である、タイ國に對する日本の態度は同等立つて居らず兩國間には友好状態が存してゐる

緬甸ルートに二萬の援蔣トラツク

【ロサンゼルス二十日發同盟】スチユードベイカー輸出會社の副社長デユーウイー・ウツヅスミス氏は十九日支那からの歸途クリツパー機で當地に歸着したがその際に依れば同氏はビルマルートに使用するトラツク二千臺以上を送るべくその打合せに歸米したもので今やビルマルートには約二萬から二萬五千臺のトラツクが軍需品等の輸送に從事し重慶に向け輸送されて居り途中要所には夫々一千人餘の苦力が日本空軍の空襲に備へて配置されてゐると

獨キユーバ領事館閉鎖要求

【ベルリン二十日發同盟】ドイツ政府は二十日在ドイツ内のキユーバ總領事館の閉鎖を要求、キユーバ總領事館の領事、副領事、館員は九月五日迄にドイツを退去せねばならぬ

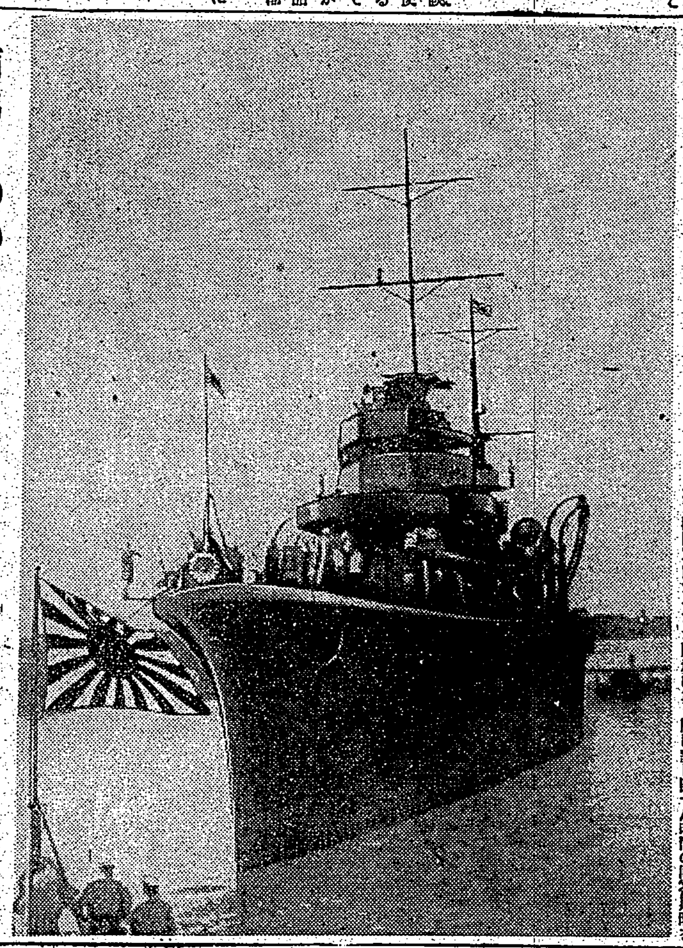

南佛印○○港に帝國軍艦○○の威容（海軍省檢閲濟）

米國の對ソ借款
ソ聯の支拂能力に疑義
商務長官の言明

【ワシントン二十日發同盟】ジヨーンズ商務長官は二十日の新聞記者との會見において對ソ借款供與問題に關して左の如く言明した

余はソ聯に對し米國の軍需品購入に要する借款を供與する用意がある、ソ聯が米國物資の購入を現金支拂でやれるとする場合武器貸與援助も效果があるだらう、然しソ聯の現金支拂が何時まで繼續するかは判らない、ソ聯は借款申入れの意圖は暗示してゐるが未だ正式に申入れてはゐない、

尚記者團よりソ聯は米國の借款供與に對し如何なる擔保を與へるかと質問したのに對しジヨーンズ商務長官は左の如く答へた

米國は單にソ聯の約束手形を受取らねばならぬことになるかも知れない、米國はこの外ソ聯が算出し得る資源又は其他の原料を購入することを考慮してゐる

實質なき對ソ援助
米國民一般は踊らず

【ワシントン二十日發同盟】モスクワ會議の米國代表にはホプキンス武器貸與法局長が選ばれるであらうと云はれこれと共にモスクワ會議の準備が進められてゐると報ぜられてゐる、然し一般から不思議に見られてゐる點はチヤーチル、ルーズベルト宣言のメツセーヂが公表されたに拘らずスターリン政府からの右メツセーヂに對する回答が未だ公表されぬことであり米人の有無も判明しない點であり米人消息通の間でも奇怪に見られてゐる、右に關聯してソ聯援助について留意すべき事は援助はとも角として對ソ援助には實質がない事でありソ聯が米國の對ソ援助に何等の關心をもつて居ないといふこと、米國一般の要望でも對ソ援助と對英援助と一緒にすることには反對してゐる

米國の輸出統制
全輸出品に擴張

【ワシントン二十日發同盟】米國政府は現在全部商品目の八割に對し輸出統制を行つてゐるが、二十日報ずる所に據れば政府は近くこれを全輸出品に擴張するとともに或る種の原材料品に對しては完全なる禁止を行ふ模樣である、尚ほ大統領は右諸品を輸出許可品目に追加する九月十日より實施する意向と見られる、

毛皮、人造纖維、木材、非鐵金屬類

對ソエ作機械輸出統制を米國解除

【ニユーヨーク二十日發同盟】米英兩國首脳部の會議の決定に基く對ソ物資援助問題が漸く取沙汰されてゐる折柄、廿日ワールド・テレグラフ紙は某外國貿易業者の談として對ソ援助計畫に基き第一回分の約一千萬ドル相當工作機械の輸出許可がニユーヨークよりソ聯向け發送されたと報じてゐる、これらの工作機械は米國の業者間から英國人業者が購入し更にこれを英國が引渡しを受けソ聯に發送されたものでソ聯では既に現金の支拂ひを行つたと云はれる、この問題に關してはワシントン當局は一切言明を避けてゐるがソ聯が正式に注文した十七萬弗に上る工作機械の輸出に要する許可を最近米國政府が解除したと報ぜられ注目を惹いてゐる

獨逸人の追放方を 英國、イランに要求
英政府確認

【ロンドン二十日發同盟】英國當局はイランに於けるドイツ人追放に就き約一週間の期限付でイラン政府に要求を發した事實を確認二十日左の如く言明した

英ソ兩國政府はイラン政府に對し同國内在留ナチの手先を國外に追放するやう要求したが、その際英國政府は右の回答期限を約一週間とした、右に關聯して英ソ兩國軍隊がイラン國境に集結してゐるとの報道が行はれてゐるが、英國政府がイランに對して最後通牒を叩きつけたとの報道に就いては英國官邊は之れを否定した

英ソ兩軍武力威嚇

【ニユーヨーク二十日發同盟】テヘラン電は二十日、英、ソ兩國政府がイラン政府に對して三千人の在イラン・ドイツ人を國外に追去せしむべきことを要求したと報じてゐる、他方APカイロ電はペーペン駐トルコ獨大使がイランのドイツ公使に國外退去を勸告し一週間の期限付でイランに對し最後通牒に近い要求をしてゐるのはドイツ軍の侵入を防ぐための處置と見られてゐる、イラン政府は英ソ兩國の要求を拒絶するだらうと觀測し英ソ聯合軍はイラン國境の附近に直ちに行動に出ることを要求し、これと對立するものとしてドイツ軍の二萬に於てイランに對する英ソ兩國の共同作戰が行はれるとしてゐる

獨の最後通牒説
イラン側は否定

【アンカラ二十日發同盟】在アンカラ、イラン大使館は最近トルコ各紙に掲載されてゐるドイツ政府がイラン政府に最後通牒を提出したとの報道を事實無根として二十日左の如く正式に否認聲明を行つた

イラン政府が英ソ兩國の要求を入れてイラン在留ドイツ人の追放を行ふが如き場合は獨イラン國交は斷絶の外なかるべしとの通告したと傳へてゐるが右は虚構の宣傳で事實無根である

三國會談へ米使節派遣攻究
ハル長官應答

【ワシントン二十日發同盟】ハル國務長官は二十日の新聞記者會見において英米ソ三國會談に就いて次の如き質疑應答を行つた

問 三國會談の期日は確定されてゐるか

答 この案については多分米國政府の意見如何に依つて決定されるであらう、米國よりの使節派遣に關しては目下ホワイト・ハウスで攻究中である

問 マーク大審院判事が十九日アトランチツクで行つた「ナチズムはコンミユニズムより遥かに危險な思想である」との演説に對する意見如何

答 同判事の演説は最も穩健を得た建設的なものであり國際問題研究の總ゆる見地に依り十分注目されるに足るものである

佛領ソマリランド沖で 英佛艦隊衝突
英軍チブチ港を封鎖

【ニユーヨーク二十日發同盟】UPヴイシー電に依れば、佛領ソマリランド沖において英佛艦隊が衝突し目下該海域は全く英國艦隊の間に險惡な空氣が漲ってゐると云はれ英佛兩國艦隊は再び危機に瀕するに至つた、衝突の原因は八月十八日英國の封鎖に依り窮迫した食糧補給のため佛領ソマリランド住民に食糧補給の目的で一フランス小船艦がチブチに入港したので英側駆逐艦が之を追跡しチブチ港外に迫つて砲火を浴びせたに依るもので「英艦は十九日英艦隊が港内に入り、これに佛側の艦隊が砲撃を加へたものである

同時にチブチ、ラジオ放送に依れば佛本國艦隊にフランス國旗を掲げて英艦が一隻ソマリランド沖へ現れた、英艦はフランス側に砲撃を加へ所々に小規模の戰鬪が行はれ居り、英艦は盛んに宣傳ビラ等をチブチ上空に散布し、佛國民の離反を策して居り、同時に空軍は以て包圍封鎖を續行中である、英國は包圍網を以て佛國の植民地を壓迫、ソマリランド住民を餓死せしめる意圖としか思はれないと非難してゐる

エール基地對米供與説を否定

【ワシントン二十日發同盟】在ワシントン・エール公使館は最近米國各紙に傳へられてゐるエール政府はアイルランド基地を米國に提供するとの報道は全く根據無きものと否定した

カナダ首相倫敦に到着

【ロンドン二十日發同盟】カナダ首相マツケンジー・キング氏は英國政府の招請により戰時問題協議のためロンドンに到着した、ロンドン外務次官を出席の下に二十日ロンドンに到着した

臺灣金融協議會設立さる

時局の推移と内外の要請に鑑みかねて設立準備中であつた臺灣金融協議會は、二十日總督府財務局長室に於て發會式を擧行した、同會の規約の主なるものは左の如し

一、本會は臺灣金融協議會と稱す
二、本會は臺灣に於ける金融相互の緊密なる連絡を圖り内外事態の推移に即應し金融運營の圓滑を期すると共に官民一致事業の協力を圖る
三、本會は左記會員を以て組織す
臺灣銀行、臺灣商工銀行、彰化銀行、華南銀行、臺灣貯蓄銀行、日本勸業銀行臺北支店、三和銀行臺北支店、臺灣信用組合協會
四、本會に會長を置き會長は臺灣銀行頭取とし會務を總理す會長に事故ある時は臺灣商工銀行頭取之を代行す
五、協議會は會長之を招集し會議に出席する者は會員たる金融機關の代表者とす
六、本會の運營その他必要なる事項は會員協議の上之を定む
七、本會の事務所は臺灣銀行臺北本店内に置く

人事

▲伊藤誠信太郎氏（二十二日南下）▲國口寛吉氏（東京帝大理科文學課技手）廿一日初南鐵局・八斗中二旦山方面へ ▲木村泰治氏（二十一日）基隆へ ▲山田政太氏（三井物產臺北支店長）二十一日朝南部より臺北

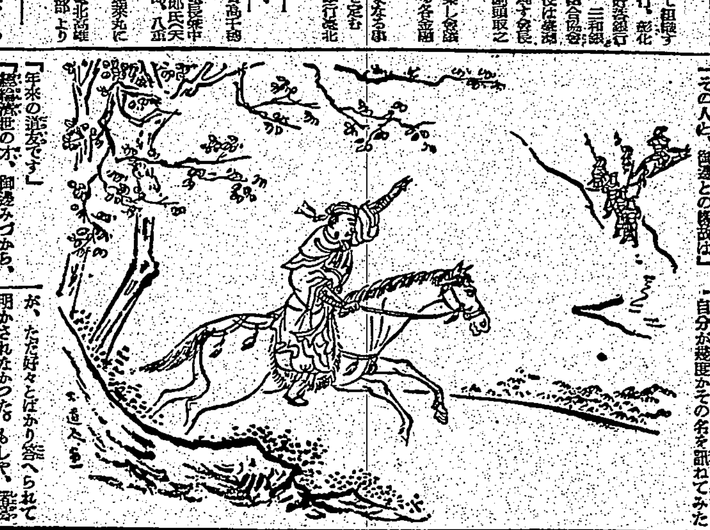

獨軍、ド河渡河作戰

【ロンドン二十日發同盟】倫敦軍事筋に入電によれば獨軍は既に獨軍は既に黒海沿岸の要衝に到達したとの情報がある

レニングラードへ 獨軍猛攻を開始
陷落は最早時間の問題

【ベルリン二十日發同盟】獨軍はウクライナ方面に猛進撃を續けてゐるが前線に據るとレニングラード前面の戰況も一兩日來俄然活潑となりレニングラード攻略の時期は愈々切迫した状態である、即ちパイプス湖東岸方面から進擊中の部隊はキングイセツプを占領してタリン、レニングラード鐵道を中斷し更に他の部隊はモスクワ、レニングラード鐵道を遮斷しレニングラードの連絡を斷絶させるためノヴゴロド方面の要衝を攻略し始めた、一方要衝占領はこの獨軍の到着によつて鐵道線に依る補給を困難ならしめ至急要部隊の前進を齎らしてゐる、スフインランド軍もこれと呼應しラドガ湖東岸に沿つて南下しレニングラードの包圍を脅かさんとする態勢を示してゐるより同地の陷落は最早時間の問題と見られてゐる

赤軍の損害四十萬
ウクライナ獨軍大戰果

【ベルリン二十日發同盟】ドニエプル河彎曲部以西の地區に於ける赤軍は既に軍の殲滅を受け大部分が崩壞の状態にあるものの如くウマン以南に於て包圍されて居た二軍は完全に殲滅したとの方面だけで捕虜二十萬に達した、ウクライナ作戰の戰果は既に死傷四十萬、戰車四百五十臺、大砲六百門、自動車五千五百臺に上りブジヨンヌイ軍に對しては致命的な損害である、この作戰は又次の點からも見ても重要な意義を有する

一、今までの占領面積は約九萬平方粁即ちベルギーの三倍、西獨の五倍程度で目下刈入期の莫大なウクライナの穀物がドイツの手中に入る事となる

一、ニコライエフ、オデツサの兩港は黒海船舶の造船、修繕の基地となつて居るが、獨軍はこの兩港を抑へこれを海上作戰の基地に使用出來る上にクリミヤ半島が咽喉を抑へられて半身不隨となりセヴアストポール軍港も價値を失ふに至つた、然も十二日から十八日までにオデツサ附近から兵員を滿載して出港せんとして居た赤軍船舶を十六萬噸以上も擊沈乃至破壞したるため黒海の制海權は獨軍の手中に歸しコーカサス方面の上陸作戰が容易になつた

一、ニコライエフ造船所で建造中の三萬五千噸級主力艦以下八隻の艦艇には殆んど完成間近のものもあるので今後獨軍の手で建造を續け黒海艦隊の補強を促進する事が出來る

對ソ對英、獨軍戰果

【ベルリン二十日發同盟】DNB通信が十九日發表した所に依ると對ソ戰及び對英戰の各戰況左の通り

對ソ戰線 一、十九日南部戰線中央地方で獨機化部隊を伴ふ赤軍が攻擊を加へ來つたが獨軍はこれを擊退して多大の損害を與へた

一、十九日ウクライナの赤軍は機械化部隊を以て獨軍の進擊を阻止すべくドニエプル河東岸ソ聯陣地砲臺所より攻擊を加へ來りる南部ウクライナの赤軍を追つてドニエプル河の右岸渡河を敢行せんとしてゐるがブジヨンヌイ元帥麾下部隊が退却に先立つて同河に架せられた全鐵橋を破壞したので獨軍は渡河作戰のため恐らく空挺部隊を使用するのではないかと云はれる、しかしブジヨンヌイ軍は陣地を放棄して必死の防禦準備を整へてはゐるが若し十分な新鋭歩兵部隊の來援がなければ赤軍は獨軍の進擊を容易に阻止し得ないであらうと見てゐる

一、南部ウクライナ方面の赤軍は獨軍の猛烈な反復攻擊に依り從々多數の損害を蒙り多大の損害を被つて居る

一、獨空軍は十八、十九の兩日オデッサ方面の包圍赤軍を猛擊しよく多數の輸送船、油槽船を初め港灣施設、造船所等を破壞炎上せしめた

一、ソルム沖合でも獨空軍は三千噸級油槽船一隻に大損害を與へた一隻、五百噸級小型商船一隻を擊沈した

一、獨空軍は十八日夜英海峽で英商船七千噸を擊沈した外五千噸級油槽船一隻、四千噸級商船一隻を擊沈した

ゴメル附近戰鬪 ソ聯軍大敗
捕虜數七萬八千

【ベルリン二十日發同盟】獨軍大本營は二十日夜次の如く發表を行つた

ゴメル附近及び其の北方の戰鬪に於いて赤軍は大敗を喫し破兵團十七個師團の大半、機甲師團二個、騎兵師團一個、戰車團三個、騎兵團一個及び支隊歩兵旅團一個が殲滅又は捕虜になつた、捕獲數は捕虜七萬八千、鹵獲品は戰車百四十四、大砲七百門及び裝甲列車二である

獨軍部隊は既に黒海船舶の撃破の戰機を以て獨軍は既に黒海船舶の撃破に進み、彼我兵力の懸隔の差が生じてゐるのを懸念してゐるの一點張り

獨機、氷島を初空襲

【ライキヤヴイツク（アイスランド）二十日發同盟】獨機は二十日アイスランドに對し米軍の同島進駐以來最初の空襲を行つた

平沼男容態

【東京發】平沼男の容態（二十一日午前九時現在）體溫三十六度八分脈搏六十七呼吸十五朝食にはお粥二百瓦、味噌汁二百瓦、果汁百五十瓦攝取し、とろろ昆布の粉を口にし經過は益々良好

あす新竹臨時市會

【新竹電話】新竹市臨時市會招集を決定する事に決定した新竹市の臨時市會は二十二日午前十時から新竹市役所會議室で開かれることとなつた附議事項は市歲出追加豫算等である

三國志（出廬の卷）
吉川英治作
矢野橋村畫

（570）

立つ島の壁（四）

隆中。

襄陽の西二十里の小村です。

そんな近いところに？

玄徳は、唸った。

「玄德――つい近くと聞き惑つてゐた。

そのまに、徐庶の姿はもう先へ遠ざかりかけてゐる。

玄德は、はつとわれに返つて、思はず手と共に大聲をあげた。

「徐庶つ。徐庶つ。もう暫し待つてくれい」

徐庶は又、駒を返して來た。玄德のはうからも馬をすすめて、

「隆中に、賢人ありとは、かつてまだ聞いてゐなかつた。それは誰のことか」

と、念を押した。

徐庶は答へて、

「その人は、極めて名利に淡泊し、交はる人たちも限られてゐますから、彼の賢を知るものは、世に少ないわけです。それに、君には、新野の地にもまだ日浅く、周圍には荊州の武弁、幕賓の俗吏しか近づいてゐませんから、御存知ないのは當然です」

「その人と、御邊との交はりは」

「年來の莫逆です」

「經綸濟世の才、御邊みづから、その人と比してはどうか？」

「拙者ごときの類ではありません。――それを今日の人物と比較することは困難で、古人に求めれば、周の太公望、漢の張子房などなら、彼と比肩できるかもしれません」

「御邊と友人のあひだならば、御苦勞でもないこと、旅途を一日のばして、玄德のために、その人を新野へ伴ふてはくれまいか」

「いけません」

膠もなく、徐庶は、首を横に振つた。

「どうして、彼が、拙者の迎へぐらゐで出て參るものですか。――君御自身、彼の柴門をたたいて、親しくお召し遊ばさねばだめでせう」

聞くとなほ、玄德は雀躍せんばかりに云つた。

「ねがはくは、その人の名を聞かう。――徐庶、もつと詳らかに話してくれ」

「その人の生地は、瑯琊陽都（山東省、沂州）と聞き及んでをります。漢の司隸校尉、諸葛豐が後胤で、父を諸葛珪といひ、泰山の郡丞を勤めてゐたさうですが、早世されたので、叔父の諸葛玄に從がつて、兄弟みなこの地方に移住し、後、一弟と共に、隆中に草廬をむすび、時に耕し、時に書をひらき、好んで梁父の詩を吟じます。家のあるところ、一つの崗をなしてゐるので、里人これを臥龍崗とよび、またその人をさして臥龍先生とも稱してをります。すなはち、諸葛亮、字は孔明。まづ當代の大才といつては、拙者の知る限りに於いて、彼をおいてはほかに人はありません……」

「ああ。いま思ひ出した」

玄德は肚の底から長嘆を吐いて、さらにかう訊ねた。

「それで思ひ當る事がある。いつか司馬徽の山莊に一夜を送つた時、司馬徽のいふにはいま伏龍、鳳雛二人のうち、その一人を得れば、天下を定めるに足らんと。――で自分が幾度かその名を訊ねてみたが、ただ好々とばかり答へられて明かされなかつた。もしや、臥龍とは孔明とはその人ではあるまいか」

「さうです。伏龍、それがすなはち孔明のことです」

「では、鳳雛とは、御邊のことか」

「否！否！」

徐庶はあわてて、手を振つて云つた。

「鳳雛とは、襄陽の龐統、字を士元といふ者のこと。われ等ごときの綽名ではありません」

「それではじめて、伏龍、鳳雛の謎も明れた。ああ知らなかつた。現在、自分も共に住むこの山河や市村の間に、そんな大賢人が隱れて居ようとは」

「では、かならず孔明の廬を、お訪ねあそばすやうに」

徐庶は、最後の禮をして、一鞭、飛ぶが如く、許都の空へと馳け去つた。

恵乃玉

女性の
毎月の生理日の狂ひ痛み、白帶下、下腹腰痛み冷え症、頭痛肢憂等…を起す子宮內膜炎で及ばぬ優れた効果を有し、評判の新發賣品「婦方・恵乃玉」の實効をぜひお試し下さい
無代進呈
「是非一日で見た試驗送れ」と書いて下記本社宛お申込次第驗學美本並に試驗進呈す
全國藥店に有り
恵乃玉 めぐみの 婦人方
發賣元 株式會社 東京市京橋區

老衰現象に挑む！

ビビダはビタミンEとその作用等しき新物質のホ劑を究め之を含有する乳劑物胎盤より分離製出せる劃期的性細胞賦活劑である。即ち內服により男女ホルモン產生臓器（睾丸、卵巢、胎盤）を鼓舞して其の分泌を促し、新陳代謝を旺んならしめて衰退せる性機能を根本的に補強する等、在來ホルモン劑の到達し得ざりし境地を拓き得たものである。
【主効】性細胞賦活（男女ホルモン、ビタミンE缺乏による諸症の治療）精力充實・疲勞回復等
專賣特許
呈文獻説明書
製造元 大阪市東區道修町三丁目 武田長兵衞商店
性のビタミン
ビビダ

心は前線 身は銃後

ホツト一休み 汗を拭いたら 次はメンソレータムで 傷のお手當

興亞日本で造られた世界の家庭藥
メンソレータム
8-175-A

國民禮法

文部省制定 家庭生活に關する禮法要項（拔萃）

二〇、化粧は目にたゝない程にする。殊更につくり過ぎるのはよくない。人の目につく所で化粧したり、服装をなほしたりしてはいけない

ホルモン配合の藥用化粧料 クラブ美身白粉

坊やも一役御奉公
豆債券素晴しい賣行き

けふ二十一日から全島一齊に發行、支店、各郵便局の窓口から豆債券が賣出された、一枚一圓、然も一等に當るかもしれないといふので……

新竹郵便局は一時間で賣切

【新竹電話】二十一日から一齊に發賣された豆債券の新竹郵便局割當額は七百九十枚で内七百十五枚は開局前から市内の諸官廳によつて予約され、殘り七十五枚も同日午前八時窓口を開いて一時間足らずで瞬く間に賣切となつた

時局突破に歩け歩け
バス、タクシーのガソリン使用を禁止
來月から全國的に實施

【東京發同盟】國際情勢の緊迫化に照應して政府は一般民間用ガソリンの消費統制を強化するため……九月一日から全國一齊に實施することとなつた

バス　先づ第一項として鐵道との並行線を整理或は廢止する……

タクシー　不要不急の利用を避けるため……

トラック　トラックだけはガソリン使用を許……

娯樂委員顏觸揃ふ
奉公會、二十三氏に委囑

皇民奉公會中央本部では皇民奉公運動の展開に伴ひ……

賑かな日食觀測陣
京大長谷川教授一行廿七日來臺

戰時下科學陣に萬丈の氣を吐く……

酷熱と闘ふ前線部隊④
敵と灼熱の挾撃ち
卵燒も出來る戰車の裝甲鈑

【漢口同盟特派員發】「酷熱だ」「炎熱だ」などと酷熱の形容詞を探しても……

戰車　を中心に訓練してゐる……

徐州　へと敵の文句の無い……

果物　……

兵隊　さんの話を……

苗栗女子訓練所開く

新竹では區會長打合

東亞新聞記者大會 出席者一行を招待

滿國代表本社來訪

窓飾の地圖に警告

お砂糖、來期は上々
新竹州三割增收の見込み

各所で大繁昌 新竹の醫療挺身隊

「地圖」塗換へも一苦勞
ビール堡流しや天文測量で劃定
最後の押しは結局國力

【東京發同盟】國境は協議し決定する……

國寶的な原生林
新竹州苗栗郡下に發見

防諜兒童劇脚本募集

金瓜石密輸團の片割

志願兵志願者

賑つた時局懇談會

歩け歩け興亞の大道を驀らに

カフエー組合で白衣の勇士慰問

あすの天氣

各地の温度

純國產 さくらフヰルム

二十一才の男子につぐ
最新圖解 陸軍模範兵教典
陸軍大將井上幾太郎閣下題字
帝國軍事教育社

各省撰定・文部省檢定濟
さうだその意氣
讀賣新聞社選
コロムビアレコード
燃え上る意氣の歌！
海の進軍

靴の榮養に！
資生堂の
アジア靴クリーム

マルツエキス
乳兒便秘
便秘性乳幼兒に
和光堂

花柳病專門
周磐石

ぜん息・神經痛・高血壓・中風
今津博士の素晴しい研究

強い胃 強い腸
胃弱 食傷 腹痛 下痢 嘔吐
それは仁丹御常用から！
護身必携藥
仁丹

各社モートル 東邦變壓器
台灣洋行機械部
大阪市西區幸通二丁目

●齒痛に頭痛はガオガンに限る●

日本で始めて出來た 香りで効く蚊やり液
火の用心
黃金蚊やり液

廣告は宣傳の近道なり

ひふ病良藥 テームス水
效力本位
東京藥院

花嫁馬車
中村菘子
迎春花
ほほえむ南京
太洋の子
テイチク

レートスキン

南方共榮版

燈管に紛れ反英ビラ　香港の排英色濃厚

【廣東支局發】香港よりの情報によれば最近に於ける香港政廳の對日態度は殊と病的にも等しい防衛態勢を誇示し、日軍進攻の幻影に怯えてゐる、その現はれとしては最近益々沿岸防備や國境方面に對する警備を強化すると共に兵力の充實に努めてゐるものの如く、又對内的には行政上にも悉く反日的色彩が濃厚に漂ひ、對日關係の官衙や布告が連日の如くに撒布されたり掲示され、理論工作にもおびただしく對日感情の阻害を企圖して汲々たる状況にあるが、既に大局に對する見透しを持つ有識階級の理解はむしろ態度の極に或る政廳當局者の態度を嘲笑してゐるものが多い、殊に注目すべきは過般政廳當局が實施した防空演習が三日間の豫定であつたにも拘はらず二日で中止になつた事實がある、それは演習中の夜間闇黑を利用して市内各所に反英ビラや排英行為のアヂビラが貼られるやうな結果を招來し、防空演習の效果は全く零に等しいものであつたので政廳ではこの意外に狼狽し演習を急遽中止すると共に反英分子の檢擧に活動するといふ奇異な現象を呈するに至つたものであるが、この事實を以てしても如何に民衆に排英的色彩が濃厚しあるかを如實に物語るものとして注目されてゐる

廣東に實業專修學校　現地の邦人子弟を教育

【廣東支局發】現地に於ける子弟教育の不備を幾分なりとも緩和し實務に即應する目的を以て今般開校されることになつた廣東居留民團立實業專修學校については同校の發足に對する當局の關心と、父兄から多大なる期待を寄せられてゐる、生徒の募集も既に開始され志望者が早くも入學申込を[illegible]

廣東の僑務局復活か　繁忙な華僑事務を處理

【廣東支局發】中國全國の中でも海外各地に出稼ぎする華僑の數は廣東省が最も多く、殊に南洋華僑の十分の九までが廣東省民であることは周知の事實であるが、これに伴ふ廣東省の華僑事務も非常に繁雜を極め、事變前には[illegible]

めて歸還を待つべく帰港した、これ等引揚げ婦女子は上海乃至は内地に向ふ由

香港引揚の邦人廣東に寄港

【廣東支局發】[illegible]

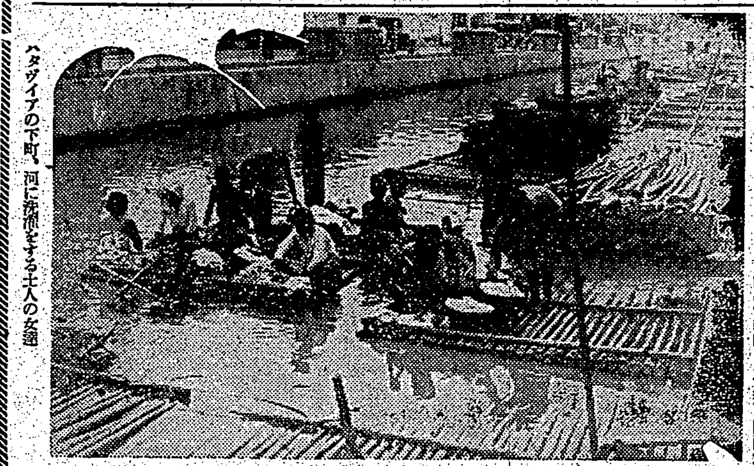

ハタヴィアの下町、河に洗濯する土人の女達

佛印事情を聞くの會

集中經營の南部デルタ　米作改良に臺灣の技術を

山根氏　この佛印の人口中密である農民は東京及び北中部安南地方では一哩平方に四人、交趾支那及び南部安南では一・五人の比率で働いて居ります、ここに南北デルタの特徴が示されて居り、また人口關係の大きな示唆、即ち佛印の[illegible]

産業勞働者……に對する考察のもとと考へられます、東京デルタと交趾支那デルタの農民狀態は同一に[illegible]

資本主義的……經營耕作で、南部安南から移住した農民によつて形成せられた[illegible]

根本的理由……[illegible]

未開墾農作……[illegible]

安南民族の……勞働者として[illegible]

交趾支那デルタの耕地風景

勞働出力を……[illegible]

農作の改良……[illegible]

事變處理に……[illegible]

支那勞働者……[illegible]

次期比島正副大統領　ケ、オ兩氏の當選確實か

【マニラ同盟特電】去る十六日に開催されたナショナリスト黨大會はケソン大統領、オスメニア現副大統領兩氏を次期正、副大統領候補に指名したがナショナリスト黨は比島政界に絶對勢力を占めてをり來る十一月の選擧に兩氏の當選は確實視されるに至つた、かくて本年初頭ケソン大統領再選不能が傳へられると同時に一時危機に直面したナショナリスト黨分裂の危機も去り比島政界は一應安定した[illegible]

マニラに經濟視察團　米、南洋資源を調査

【上海本社特電】米國は南洋各地に於ける重要原料の對米供給を確保するためマニラに於て經濟視察團を組織、ヒリッピン、蘭印、マ[illegible]

共榮圏の映畫政策　強力な機關が必要

【東京本社特電】[illegible]

蘭印ソ聯に物資供給か

【上海本社特電】[illegible]

臺灣の家庭

誕生する"大日本婦人會"　全國各層の婦人を一體に

齋藤夫人談

[illegible]

主婦の協力で「明朗な經濟生活を」

高良節女史談

[illegible]

配　[illegible]

油　[illegible]

大　[illegible]

生活の工夫

ピケ帽の洗ひ方

[illegible]

日用品小賣値段（二十一日）

臺北西門市場

[illegible]

商況（廿一日）

東京短期前場

[illegible]

東京短期日步

東短取組晚合

東京長期前場

東京長期總取組

大阪短期前場

大阪短期日步

大阪長期前場

大阪綿布前場

橫濱生絲前場

[illegible]

盟邦カーボン紙　タイプ用・鉛筆用　U.C.D.

くさ　おでき　ただれ　あせものより　水むし

肉芽と表皮のあがりの早いのが特長で、こぢれて癒り難いものに良く効きます
無痛、無刺戟で傷面に密着せず、繃帶の交換も極めて容易で家庭の常備藥として重寶です
五十錢・一圓

ハリバ軟膏　HO 251

三共　SANKYO　下痢の吸着療法劑　アドソルビン
アドソルビンは腸管内に於ける細菌、細菌毒素その他異常有害物質並びに過剩の水分或は粘液等を吸着する力極めて強く
急性慢性腸カタル、腸チフス、赤痢様疾患、食餌中毒、小兒下痢、腸結核、吐瀉症等の下痢諸症に適用せらる
東京市日本橋區室町　三共株式會社

毛生え藥　ミナイシ　博士創製の毛生え藥
發賣元　東京藥院

ヨク書ケル　ヨット鉛筆

ビタミンABCD協力榮養劑　コンビター　製法特許
體力だ！先づ榮養の充實だ!!　コンビターを毎日のんで下さい。
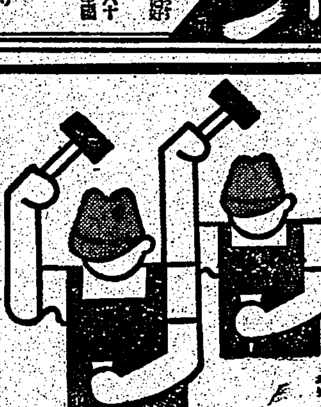

發賣元　ノーシン本舗　荒川長太郎合名會社
VITAMIN A+B+C+D=COMVITA　AC-53

中風なら此の良藥で　永い間の中風が元の健康體に回復して

長野縣北安曇郡常盤村五三四四　降旗酒造衞氏

試藥進呈致します
「中風自宅療法說明書」
熊本市春竹町騰西通一〇三七　寶山堂

夏負けに　病弱者は榮養療法で！　綜合榮養劑ビタドールで健康へ!!
吾が國の高等學校生の七割は近視　此の憂うべき原因は何か？
結核・虛弱兒・産前産後に・視力減退・骨軟化症に……

強力ビタミン劑　ビタドール

成層圈（47）

廣津和郎作
大貫松三畫

母と娘（一）

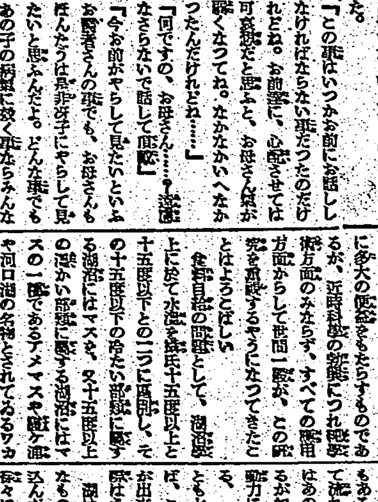

後備役の辯（二）
時代と文學
雅川滉

臺灣文學の一方向
堺謙三

勞作の意味
宮本百合子

湖沼の科學（上）
田中阿歌麿氏談

湖沼は人類にとつてその生活上に多大の便益をもたらすものであるが、近時科學の進歩につれ

短歌　楠吉正治選

文化彈

△嬉しいことには今年の早春から、日本美術の佛印進出
日本美術の佛印進出

新刊紹介

◇光波子句集
◇若草劇會研究生募集
◇佐塚佐和子の歌謡　廿一日より帝國

本社主催　日本棋院　十人抜大碁戰

【第四局の十二】

先相先　六段　藤澤庫之助
先番　五段　島村利博

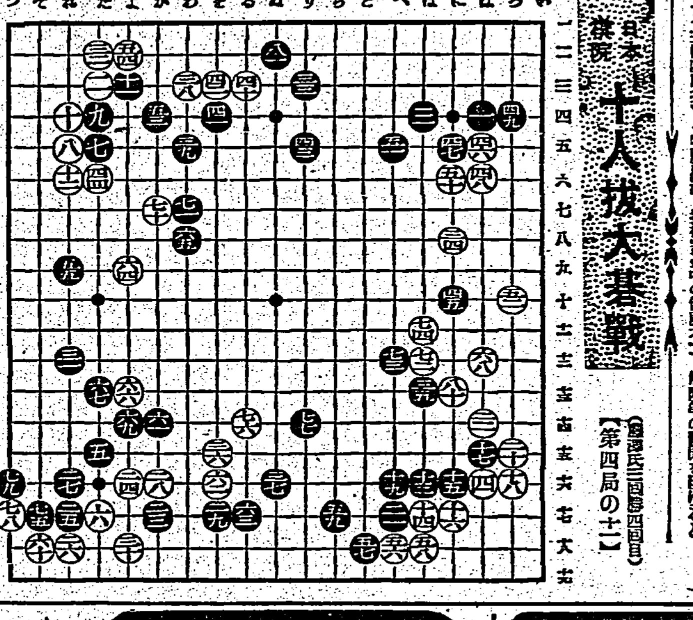

黑に弱い處なし
評解　七段　橋本宇太郎

第二十四期　棋士　勝繼戰

七段　山本樟郎
四段　和田庄兵衞

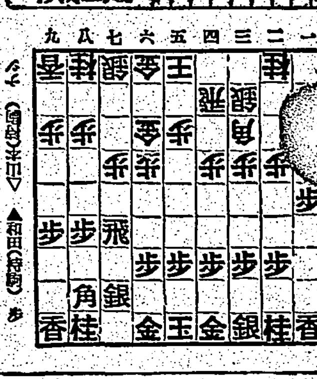

助言禁物
觀戰記　八段　金易二郎

實株らな　政
東一株一般取引員
中島政治郎商店
東京日本橋區兜町一ノ二

●頭痛にノーシン●

結核　虚弱兒　貧血　腺病　骨齒
ビタミンA.D＋B＋アミノ酸・造血素
農林省水產試驗場創製
ビタミン　AD單位不變
ビタミン療法上最も困難なる點は、的確なる單位を必要量補給することにして一エーデーのごとく、特許乳衣によりA・D單位不變の製劑が推奬される。
肝油のごとき胃腸障害なく、水產動物の肝臟蛋白（B、アミノ酸、造血素）を含有し、幼兒も好む甘菓錠で特に胃腸の弱い結核、腺病者虚弱者の強壯劑に賞用さる。
エーデー　A-D　特許乳衣錠

新治療法
下痢の
腸カタル
トモサン
東京・友田
T.870

あらゆる化膿性疾患に!!
化膿の病原たる淋菌、連鎖狀球菌、葡萄狀球菌等の各種球菌を衝きこれた撲滅するズルフォンアミド劑はその發見以來既に數年、幾多の研究段階的製品の續出をみたが、眞に人體の解毒機能に即應する化學構造の發見合成によつて、その副作用を最少に減弱せしめ、その治療效果を最大に增强せしめ得たもの、實にレギオンの出現にほかならない
レギオンこそは、在來のものと化學構造の異つた、最も進歩した化學療法劑である
【包裝】
適應症
急性並に慢性淋疾
化膿性婦人科疾患
齒槽膿漏・扁桃腺炎
丹毒・中耳炎
感冒・肺炎等
各地藥店に販賣す。品切の節は直接本社へ御照會を乞ふ
Ⓟ　レギオン錠
製造發賣元　大日本製藥株式會社
大阪市東區道修町三

Ⓐ武田發賣品
胃腸　疲勞　榮養　脚氣
V・B₁の大量補給
胃腸疾患、脚氣、榮養障害等に對するV・B₁の十全なる效果は、强力且豊富なるV・B₁の補給によつてはじめて期待し得べし。
高單位V・B₁劑「強力メタボリン錠」は從來のV・B₁劑乃至酵母劑の遠く企及し得ざりし豊富なるB₁を補給して……脚氣の治療と豫防は勿論、胃腸を强化して食慾を振起し、疲勞を恢復し、新陳代謝を旺盛にして疲勞を恢復し、病衰せる細胞を賦活して榮養狀態を佳良となし、抵抗力を增强して疾病の治療を促進す。
【包裝】一〇〇錠　三〇〇錠
强力メタボリン錠
V・B₁の含量一錠中〇・五ミリ
製造發賣元　武田長兵衞商店　大阪市道修町
41(1)493

臺灣日日新報
本日夕刊共八頁

酒界之王 菊正宗

サイゴン三國會議
圖上劃定を開始
兩小委員會構成員決定

【サイゴン二十一日發同盟】國境劃定第一回本會議の決議によつて事務局及び國境劃定並非武裝地帶監視の兩小委員會のメンバーは左の如く決定せられ、サイゴンにおける圖上劃定が開始されることとなつた

(一)事務局 日本側井上委員、佛印側グートルブ補助委員、タイ國側タワリヤサキ委員の各國事務局長三名をもつて構成(二)國境劃定委員會 日本側馬奈木、井上、池田隨員外委員、佛印側ルー、ギリアン、ミツショーテル三委員、タイ側ザヤマカン、ジーシットカン、ナカラスラワカ三委員(三)非武裝地帶監視委員會 日本側馬奈木、井上、池田三委員、佛印側ルー、ミエレー、ミショーテル三委員、タイ側ルアンシート、サヤマカン、ジーシットカン三委員

非武裝地帶監視
早急決定の要
國境劃定一年内に完成
矢野委員長挨拶

【サイゴン二十一日發同盟】二十一日の國境劃定本會議に於ける矢野委員長の挨拶要旨左の如し

本委員會の任務は條約及び同議定書の規定に依り大體三つに分けることが出來る、一つは平和條約に依りタイ、佛印兩國間の新國境の劃定であり、他の一つは非武裝地帶の監視である、非武裝地帶の監視方法については條約の規定上急速これを決定するを要し、又國境劃定の事業は一年以内に完行することとなつてゐる、東京會議に於て佛、タイ國全權が示された如く、又當地に於て飛機交渉で兩國委員が既に示された如く、相互理解及び公正互讓の精神を以て協議を行ひ熱心に事に當れば圓滿完全に成功し得べきことは疑ひなく、一度この事業を豫定通り終了しタイ、佛印兩國に具體的結末をつけることが出來れば、關係三國民の相互信頼が確立せられその繁榮と相互信頼の關係が益々増進せられ延いて東亞の共存共榮に貢獻すると大なるは云ふまでもなく國境劃定事業を擔當する我々委員會として誠に幸福此上ないのである

凍結令等行はず
對日態度は不變
墨國公使、聲明を發表

【東京發同盟】最近米國は中南米諸國を對日經濟壓迫の一環として動員すべく策動しつつあり、メキシコ國の對日動向に關しても種々の臆測が流布されてゐるが、駐日メキシコ公使ホセ・ルイス・アメスクア氏は本國政府の訓令により二十一日大の如きステートメントを發表し、メキシコ國居住の外人は正常なる生活を營む限り、各種一、實行可能なる有ゆる手段を以て保護を與へられる旨通告し、日本人に對しても資金凍結の企圖なきことを確言すべきことを確言し又メキシコ國は如何なる外國人に對しても資金凍結の企圖なきことを確言するものなり

ステートメント 最近は兩國の友好關係につき種々喧傳せられる所あるに鑑み駐日メキシコ國公使館は本國外務大臣エセキエル・パディヤの當見に徴し茲にメキシコ國内居住の外國人は正常なる生活を營む限り各種の保護を享受するものなることを確言するものなり。

同メキシコ政府は如何なる外國人に對しても資金の凍結などを企圖せることなく、在留日本臣民が官憲又は政府方面より迫害せられた如き事實全くなく、且つメキシコ國内には何等排日的感情の存在せざることを確言するものなり

小林前臺灣總督 近衞首相を訪問

【東京電話】前臺灣總督小林躋造海軍大將は二十一日午後四時首相官邸日本間に近衞首相を訪問、種々懇談し同五時辭去した

燒け落ちるモスクワ街道 ―獨軍に迫られて退却するソ聯軍―

極東、歐洲の全面に
英米共同作戰計畫
英米會談の具體的内容

【ニューヨーク二十日發同盟】INS通信社ワシントン電に依れば大西洋上英米會談の結果、ルーズベルト大統領とチャーチル首相とは少くとも今後二ケ年以上に亙り全世界に跨つて展開せらるべき一大作戰計畫を以てヒトラー主義打倒に直進する事に意見一致したと傳へられる、ワシントン有力筋よりINS記者の聞知する所に依れば其の具體的方策は左の六項に要約されると言はれてゐる

一、實行可能なる有ゆる手段を以てソ聯に援助を與へ今冬に於けるドイツ軍の前進を阻止せしめると同時に來春反擊を可能ならしめる條武器を急送著積せしめ以てヒトラーの主眼關心を東部戰線に向けさする

二、對支援助を繼續し以て日本を極東に孤立させ日本をして絶えず包圍感を抱かしめ若し日本が英、米、ソの利益を脅威し又は攻擊すれば英、米、ソと大衝突を免れずとの懸念を絶えず抱かしめ置く事

三、地中海方面の英軍勢力を大いに增強し以て獨軍進出の危險を一掃する英國聯合軍兵力及び米國製武器類に飛行機を大々的に送り込む事

四、米國製援機の對英引渡しを促進し以て英空軍の攻撃援擊を大規模且つ頻繁ならしめ且つ一千九百四十一年末までに英空軍の對獨優勢を確保する事

五、獨軍の未だ占領せざる重要軍事基地を逐次占領して今後の新作戰基地を確保せしめる事

六、英本土は一千九百四十二年中イツの上陸作戰の絶對防止を期すると共に一千九百四十三年春季に英軍の歐洲本土上陸を目標として大規模な攻勢作戰の準備を整へる事

何右六項目に關しワシントン消息筋は…

指導者原理を透徹
生保統制會設立へ
資産運用投資に制限

【東京發同盟】商工省では既報の通り生保業界の戰時態勢確立と資産運用の統制を強化するため指導者原理の徹底、統制の強化、資産運用の統制、業界の新體制化を行ふ…

日本政府、日本團體の三社を中心に生命保險統制會を設立し…

一、生保統制會の設立 生保會社の統制機關たる生保統制會は…

一、資産の運用 政府は…

米國の援ソ輸送路
シベリア、中東經由
第一船既に浦鹽へ出航

【ロサンゼルス二十日發同盟】ソ聯向け油槽船第一船は高級航空揮發油ガソリン九萬五千樽を積んで既にウラヂオストックへ向けて出港、次いで第二船も七萬五千樽を積んで目下待機中であり、この外第三艘碇泊中でこれ等は一旦太平洋上の某所へ向ひ、ソ聯船へ向ふのだと云はれて居る

【ワシントン二十日發同盟】消息筋の觀測に依れば、米國政府の援ソ物資及び軍需品の對ソ輸送は

一、シベリア經由
二、西伊朗經由トルコ經由フェリー・ルートに依り中東へ

の二方法とすることに決定し…

援ソガソリン續々積出

【サンフランシスコ二十日發同盟】米國の對ソ軍需品輸送は益々具體化してゐる模様でその第一步たるソ聯向け航空用ガソリンが當地及びロサンゼルスより續々積出されつつある

即ち當地ソ聯の發注する所に據ると去る十五日米貨物船が一萬七千ガロンのドラム罐入ガソリンを積んで出帆したのを始めとして十六日にはロサンゼルスから米油槽船が二十九萬ガロン、サンフランシスコからソ聯油槽船が十八日サンフランシスコからバーレル十九日サン…

輸送先は極東赤軍
米對日牽制に示威運動

【東京發同盟】米國艦船のセント・クレア號、アンジー・テッド號、レーム號其の他の油槽船は何れも航空機燃料の高オクタン價ガソリンを積載してカムチャツカ

反日戰闘の陣形
神川彦松

七月下旬米英兩國が歩調を揃へて我國に對し資金凍結、通商條約其他の破棄の措置に出でたことは明白なこれら三國の我國に對する經濟的宣戰であつて、重大な政治的經濟的竝に軍事的意義を有することは言を俟たざるところだ、支那事變勃發以來既に四年を經たこの間絶えず我國に對し種々の妨害的措置に出でたとはいへ、石油禁輸の如き果敢な措置に出ることを自制して來た米國政府が七月末日に至り、突如として…

市民に死守布告
獨軍の猛攻下に レニングラード防衛

【モスクワ二十一日發同盟】ヴォロシーロフ北部方面軍司令官は獨軍の接近の前に危殆を告げてゐるレニングラード市民に對し…

ドニエプル發電所堰堤破壞
ソ聯首相命令

【ロンドン二十一日發同盟】…

張發奎二ケ師統率
緬甸に進駐、英軍と協議

【上海二十一日發同盟】ビルマ・ルートの防衛強化について…

モスクワ會談に
重慶、中共も參加
割込運動頗る活潑化

【上海二十一日發同盟】近く開催されるモスクワ會談に重慶及び中共代表が參加する事は殆ど確實であると云はれる…

香港政府對日再輸出を禁止

【香港二十一日發同盟】香港政府は二十日附を以て日本帝國(内地、朝鮮、臺灣、樺太、南洋委任統治)…

凍結令、英を自縛
屬領は滯貨に怨嗟の聲

【ロンドン二十日發同盟】英國の對日資金凍結令の實施以後英國の屬領における對日輸出は…

日本倉庫業會統制規定可決

【東京電話】日本倉庫業會では…

興亞院青島出張所長更迭

平沼男益々快調

【東京電話】平沼國務相は二十一日正午の容態左の通り…

海祥號新發足
青島で成軍式

興亞同盟各團體の機構統一
特別委員新設

【東京發同盟】興亞同盟の…

人事

▲中村紀吉氏(臺灣不動産…)二十一日來北
▲岸光治氏(臺灣鐵工所取締役)二十日來北(吾妻)

短波

今日の府報

映畫に放送に感激の名浪曲
ビクター専屬 天中軒雲月
母なき家の母
廬山の明月
コロムビアはトーキー

時計 日 タチ式メタル
自動注油方向自在型
積極的噴出注油
高級
館工作所
大阪市

低物價國策に副ふ
新種保險發賣
『毎期精算配當附養老保險』
◇非常に安い保險料
◇合理的な利益配當
住友生命

强い視力で職域奉公
一瓶で三作用
1 眼病を治し
2 目を强く美しくし
3 紫外線の害を防ぐ
適應症
定價
シマヨクズキクに
大學目薬

血液の運動がとてもよくなり若さと根氣がいつまでも續く 召上れ
純良白葡萄酒
白王ホワイトワイン
江井ケ嶋酒造株式會社

社説
臺灣金融協議會結成さる
金融新理念の實踐に當れ

一

かねて設立への準備を急いでゐた臺灣金融協議會は二十日總督府當局及び各金融機關代表者の間に完全なる意見の一致を見、誕生するに至つた。同會の目的とするところは本島に於ける金融機關相互の緊密なる連絡を圖り、內外事態の推移に即應して、金融運營の圓滑を期するの必要なる事項を協議すると共に、必要なる意見を當局[illegible]

二

[illegible]

三

[illegible]

鐵道枕木自給對策
納入側の具體案ほゞ決る
きのふ 臺灣枕木組合臨時總會

[illegible]

臺灣金融協議會
第一回會議は九月上旬
鹽見金融課長談

[illegible]

日鑛增資拂込

[illegible]

時の人
シリア敗戰の人質
ダンツ將軍

[illegible]

生絲を減産、內需へ
米の凍結令に對處 蠶絲統制會の決議

[illegible]

事務局の機構を擴充
聯合會が各組合監督
早急な統合は困難

[illegible]

關稅公租は儲備券で
國府來月から實施
舊法幣崩潰に愈よ拍車

[illegible]

戰鬪帽附屬品の標準檢定

[illegible]

後宮氏あす來臺

[illegible]

採鑛技術員養成講習終る

[illegible]

線材組合强化
理事一名を增員
新に常務を置く

[illegible]

江口專賣局紐育駐在官歸朝

[illegible]

商況(廿一日)
依然情勢を警戒

兒町前場況

[illegible]

臺灣物價調整の諸問題 (七)
臺灣府物價調整課長談

綜合的物價對策の確立へ

[illegible]

價格形成の苦心

[illegible]

內地品驅逐價格の例

[illegible]

商工原案を修正
國家直接引受け
空爆保險法案、來議會へ

[illegible]

我基本的方向決定
日、滿、支貿易會議
本月末東京で開催

[illegible]

移入酒類の契約終る

[illegible]

本島戰時生必物資對策
中央と具體的打合せ

[illegible]

酒類配給統制規則公布

[illegible]

東京短期後場
大阪短期後場
東京長期後場
大阪長期後場

[illegible]

財界 株界

[illegible]

婦人公論 九月号 六〇銭

働く女性の問題座談會

戰場心理…鈴木英夫

文性語と敬語…金田一京助
時間・生活・希望…中野好夫
女教師のために…木內キヤウ
名もなき母への道…岩倉政治
寡婦の新倫理…阿部静枝
街のイソップ…サトウハチロー

働く妻の手記

秋の小品…結城哀草果
蟬の奇習…內田清之助
鳥に何をみる…高村光太郎
彫刻 賤しき天使

信仰について 對談(河上徹太郎・亀井勝一郎)

讀書について…安倍能成
日本的夫婦の交り…松波仁一郎
私の幼い頃の先生…長谷川如是閑
梁楷の人物畫…武者小路實篤

日本發賣 中央公論社

雄辯 九月號

特輯 對日包圍陣の前進

世界の新情勢と日本…清瀨一郎
佛印の進むべき道…加藤俊雄
ABCD共同戰線を衝く…匝瑳胤次
新興大陸の表情
名家隨筆集

時局縱橫談…高橋三吉

新外務大臣豐田貞次郎大將傳…小瀧三郎

▲青年と科學技術…森川覺三
▲世界再建の大理想…永井柳太郎
▲新しい國民文學の性格…中河與一
▲シベリヤの赤軍…角谷健次

現代青年の敎養について
若き産業戰士の保健問題

誌上青年雄辯大會 栗原美能留選
卓上演說の心得…成澤玲川
式辭挨拶模範例…三氏
動亂世界の政治家と雄辯…鶴見祐輔
革新日本第一線の雄辯家

職場の英雄

▲飛行機の主 小川寛爾氏
▲東京市長 琴坂幸太郎氏

拓南塾を見る…永見七郎

▲世界大戰の後に來るもの
▲英・米海軍力の合體

時の人・話題の人

細野濱吉氏奮鬪物語

文藝欄

若き人影
特異體質
散る
離鄉
平首兒首
花發く盆地

空襲を如何に防ぐか 座談會

大日本雄辯會講談社 定價七十錢

世界戰史を飾る吳淞攻略四周年

遠藤大佐 棚橋少佐 當時の激戰を偲ぶ

△遠藤大佐談

△棚橋少佐談

「愛婦臺灣號」二機

きのふ晴の獻納命名式

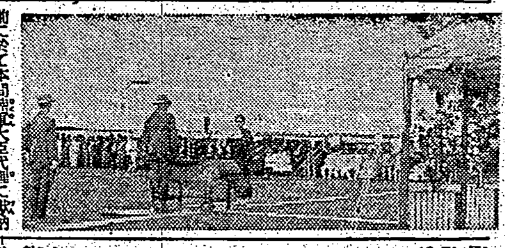

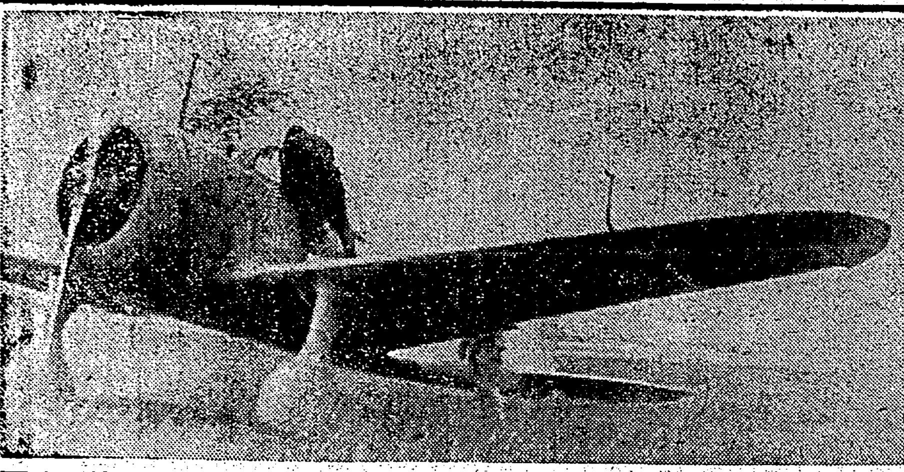

威容を誇る獻納機體に神符を奉安

拓士の勞苦を視察

長谷川總督昨夜嘉義へ

甕背の原野の規模

新港干拓地現場へ

總督の中南部視察第二日

七百健兒意氣昂し

臺灣少年團鍊成動員の幕開く

勇し海軍旗に飛沫

海洋少年團ボート訓練

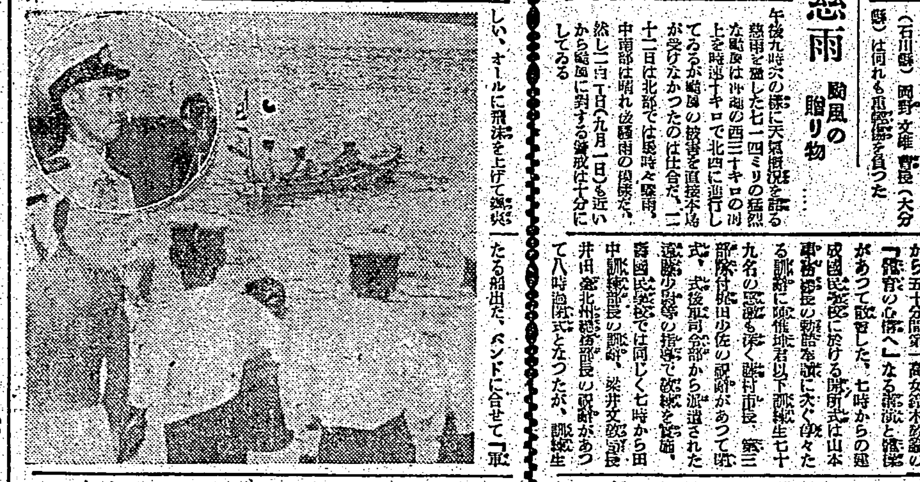

あゝ四川爆擊の華

北村中尉ら三勇士自爆

全島的に慈雨

颱風の贈り物

若人魂の鍊成場

島都の三訓練所開く

壯年層も進軍

聖なる奉仕隊

一般團體の參加を望む

地方の有志と奉公運動懇談

婦人の協力分野協議

中國市營住宅申込みを開始

臺灣一家に“私らも”

桔梗俱樂部が全島に檄

寺も信徒も捨てゝ

皇道佛敎の街頭說敎

島都に健氣な愛國僧

出來るだけ澤山
國債を買って
戰勝の調達に協力しませう！
日本は郵便局會出し

日本古來の食習を全國的に探る

新たに食生活の基準を樹立

各雜誌の發賣日決る

士林文化展

二十三日から

中村吉藏氏文學博士に

石井殖產局長新竹州下を視察

白衣勇士に海の接待

基隆市で招待

臺灣の躍進に吃驚

名古屋市會議員一行

けふの天氣

「戰時日本の新しき土」は本日休載

海上警報

驛長異動

ラジオ

私の幼い頃の先生・長谷川如是閑

梁楷の人物畫・武者小路實篤

中央公論社

臺北市末廣町一ノ二
土地建物ノ御用ハ
東亞企業株式會社 仲介部
旭屋
電話二〇八八番 振替臺灣九一八〇番
電話賣買 金融
商品券 債券 賣買
火災 生命 保險

購買取消公告
總督府內務局

各地綜合版

「明朗商店街」に拍車
報國挺身隊組織して業者に巡同指導
高雄州で新商業道德樹立運動

【高雄電話】高雄州では經濟統制に對する一般の積極的協力の氣風を作興せしめ州下商店街の明朗化を圖るべく來る二十九日より三十一日まで三日間新商業道德樹立運動を大々的に實施することとなつた、即ち實施要綱は高雄、屏東兩市に於ては商工會議所及び高雄州商工聯合會、同支會と連絡し商議會、業者座談會を開催するを初め市部に於ては業者をして新商業道德報國挺身隊を組織せしめ直接業者に對し巡回指導を行ひ、業者自らの手で新商業道德の徹底を期し、闇取引の絶滅を期せしめ又公定價格品の陳列展示、最高價格表の掲出その他街頭宣傳等、前記三日間に亘り州下全商店を擧げ新商業道德建設にと邁進する

西少佐タロコへ

【花蓮港電話】全島騎道大會に出場のため來臺した馬政局の西少佐は既報の通り二十一日午前十一時三十五分臺東より來花、花蓮港廳を訪問廳谷廳長と懇談を重ね午後を倶にし午後一時過ぎタロコに入山、パタカン一泊、二十二日午後一時頃花蓮港に引返し花蓮港種馬所を視察し花岡山公園で馬術の妙技を披露二十三日朝臺北に向ふ豫定である

恒春郡下の耕地 防風林植林進捗

【高雄電話】高雄州恒春郡は一部として相當廣大な面積を有して居るが季節風の被害甚しきを以て大正十五年以降十ヶ年間恒春郡共同販賣組合聯合會が主體となり耕地防風林の設置を實施し州に於ても之が達成獎勵の爲め昭和九年まで植林補助金を交付し設置せしめたが當時農民の不理解其他の原因により耕地防風林の形態を備へるもの千四百甲あり全然と云ふも既設の防風林の發果を上げ得ざる状態にあるので十五年度から三ヶ年計畫を以て防風林の必要なる耕地七千四百甲に對し防風林を造成すべく既に第一年度に於て木麻黄三千甲栽植、本年度の三千甲に對しては此程漸く植付を完了愈々防風林の發達に努めることとなつた、その中千五百甲に對しては本年中に植付を終り殘り千五百甲は來春に植付を完了、更に十七年度中に千四百甲を植付、三ヶ年計畫の七千四百甲に及ぶ大防風林の植林を完了する豫定である

武勳輝く英靈凱旋
吉田部隊の〇〇柱に哀悼捧ぐ

【〇〇電話】興亞聖戰に參加、南支大陸に赫々たる武勳を輝し護國の華と散つた吉田部隊の英靈〇〇柱は二十一日午前六時五十七分着列車で無言の凱旋を爲し軍官民、各團體、學校生徒兒童の捧げる哀悼裡に〇〇部隊に向ひ英靈室に安置された

お山にも皇民運動
奉公會臺東州 高砂族青年挺身隊組織

【高雄電話】皇民奉公運動の盛んい發足と共に最近著しくこれが運動の氣風が高雄州下お山全體に盛上り、山の老若男女を擧げて皇道を一筋に邁進せんとしてゐるので高雄州理蕃課では皇民奉公會高雄州高砂族青年挺身隊を組織せしめ全高砂族青年を打つて一丸とし強力な皇民運動の尖兵部隊たらしめ山の皇民鍊成に飛躍的な活を入れることとなつた

高雄青年挺身隊 きのふ結成式

【高雄電話】高雄州青年挺身隊結成式は二十一日午後四時より高雄神社神前に於て皇民奉公運動の尖兵として自ら任ずる青年百二十名を初め本島人有力者多數參列の下に盛大に擧行した……名で中央本部からは部長又は參……

皇民奉公會で地方職員懇談會を開催

來月二日花蓮港市で

【花蓮港電話】皇民奉公會中央本部と花蓮港支部合同主催で地方職員懇談會を九月二日午後一時から昭和會館に開催する、出席者は花蓮港市内の區會議員、市會議員、奉公委員、各區長、保甲長など百……

奉公會支會幹部の鍊成會
來月三日間花蓮港廳支部で開催

【花蓮港電話】皇民奉公會中央本部並に花蓮港支部合同主催にて皇民奉公會各市郡支會幹部に對し皇民奉公運動の信念確立と實踐力の涵養を圖り本運動推進力の根底を培はんため九月三日から向ふ三日間陸軍病院花蓮港分院内において鍊成會を開催する、參加者は各市郡支會幹部及び支會の事務擔當者五十名で鍊成方法は講義、講話および研究打合、勞作奉仕などである

工業試驗所連絡打合會

【臺南電話】臺南州工業試驗所では二十一日午後一時から臺南州工業研究所との第三回連絡打合會を開催、研究所より池田所長、中坂、市川、田中各部長、井上試驗係長、州側から森田知事、臨席商務課長、田所商工水産課長以下關係係員出席、午後五時頃まで熱心な打合せを行つた

馬公陸海軍部に慰問金贈呈

【馬公電話】……二十日上……

員林郡下の時局講演會開催日時

員林郡同安宅莊丁團で非常召集

東港街助役後任決定

香山庄に工場地帶
新竹州工業振興計畫進む

【新竹電話】新竹市を中心とする大工業並に地下資源開發など新竹州の工業振興計畫はその後知事と連絡し產業部では林産課、天然瓦斯、水産課長、下段專賣課長など每日について計畫を進めてゐるが二十三日にはさらに新竹州都市計畫委員會を開催することになつた……

員林郡の青年團査閲要領決る

……

農家副業に新機軸
一石三鳥の蓖麻蠶

高雄支局

【農事視察隨行記】(完)

潮州街に在る高雄州農會のヒマ蠶飼育指導所では、抗州から選拔した約十名の講習生に對する四日間の……

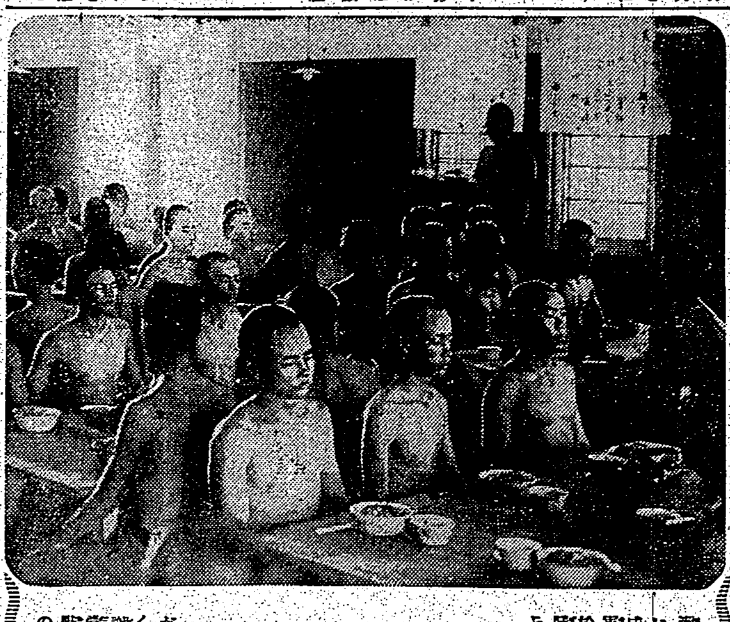

"私の死を夫に知らせるな"
銃後護る本島女性の龜鑑

鐵の鍊成訪問記(完)
美しうしてうまき今食ふ

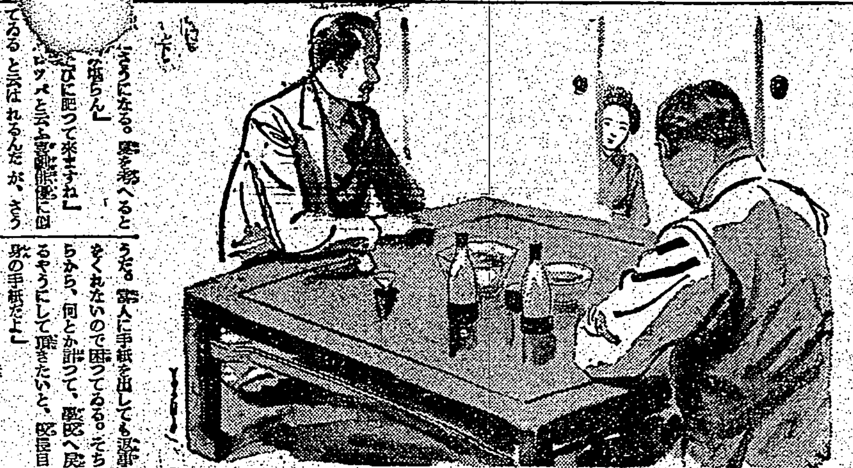

老春 (181)

川口松太郎 作
伊勢良夫 畫

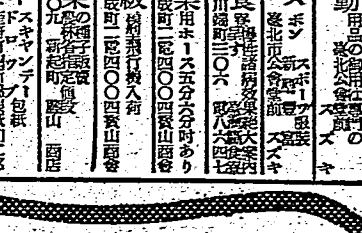

興亞の礎 保險で築け
富國徴兵

二十二日より……
夜具地陳列會
銘仙夜具地
八端夜具地
絹更紗夜具地
貸衣裳 好評
臺北 松井呉服店

長女清子儀病氣入院中ノ處藥石其效ナク昨日午前五時三十分遂ニ死去仕候間此段謹告仕候
八月二十二日
父 谷野一勇
中川喜一吉
代人友 中辻喜次郎
松原作藏
京町區長 川合治雄
京町區友會々長 近藤勝次郎

銘酒 白鹿

眼科專門 許眼科醫院
齒科 矢野齒科醫院
保生醫院

今日の映畫
國際館 / 第二世界館 / 大世界館 / 新世界館 / 芳乃館 / 臺劇

明るい名刺 精美堂

クラブ乳液
ホルモン及びビタミン配合
お肌を美しく健康にする!
皮膚障害の起りやすい今……一家に一瓶の愛用クラブ乳液はとても重寶です。ホルモンやビタミンの強い美肌力と殺菌清淨劑の作用で、皮膚を美しく健康にすると共に細菌を浄め皮膚障害を防ぎます。
N-N 49

腸疾患に
(主效) 疫痢・赤痢・腸カタル 急性下痢・慢性下痢・食傷
錠劑 セダン

頭痛に ノーシン

齒磨 スモカ
スモカは主として喫煙家の齒磨です……
十五錢

夏の疲勞
鍛錬に失敗せぬやう、仕事の能率を落さないやう、夏に甚しい疲勞の蓄積(過勞)は強力わかもとで短期に解消する事が大切です
錠劑 わかもと
東京 わかもと本舗